小俠龍捲風
陳海虹編繪 ⑮
50
皇冠漫畫

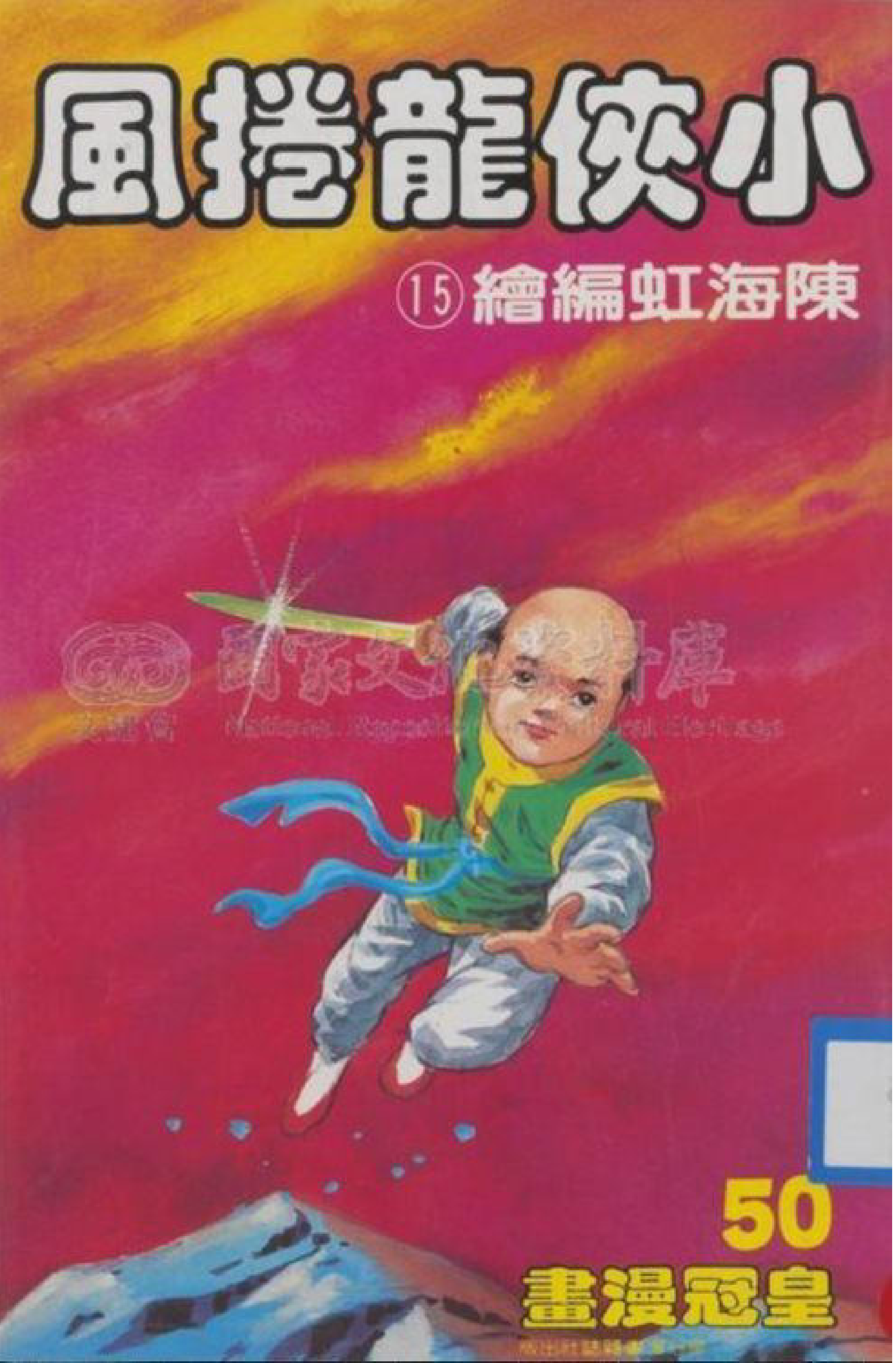
小俠龍捲風
陳海虹編繪 ⑮
50
皇冠漫畫

A11 松山分館

第四十五章　初生之犢

小俠龍捲風

台北市立
圖書館藏書
A11松山分館
947.41
7535

前情摘要

臧文玉初到吉安州，就在東關客棧中聽說霸王莊的教師被幾個孩子狠打了一頓。一時好奇，夜探霸王莊，看見秦方縱火燒屋，她適時救出朱平山的妻子。

當霸王莊的援手趕到時，明因師太一行人急忙自後院撤離，折回松林，和龔嘯雲、朱平山寧會合。當晚，大夥暫時歇在朱家。

果如明因所料，三更將盡時，霸王莊人大舉來犯，雙方交手時，突然衝入一個老道人，將明因的暗器紛紛打落。

原來，自明因分別擊敗梅嶺鶴和紅面華光以後，兩人即苦求師父靜虛道人為二人復仇。靜虛隱居武功山，久不問世事，禁不起徒弟苦纏，方才下山。他聽明因解釋了事情始末，恍然大悟，然而，劈虎陀深恐事情敗露，藉故和蟬兒起了口角，雙方又打成一團。

眼見霸王莊節節失利，靜虛道人終於忍不住大喝一聲，雙袖捲起一股狂風……

咦？居然動也不動。
不料老道這樣平凡，還有沒有更厲害的？
嘻嘻！
道爺，如果你會放風箏更好呢！
哈哈！你倆多大年紀？
唔！笑聲後面，隱藏著無限殺機！

嘻嘻！
你問這個做什麼？
好替你們立墓誌！
只怕未必！
語聲未了，靜虛的拳風挾著砂石風雷之力撲了過來。
飛砂走石，威力驚人。

蟬兒身子一晃，轉到老道身後去了。
13
道長，朝這裏打可好？
14
15
道短，來這裏打嘛！

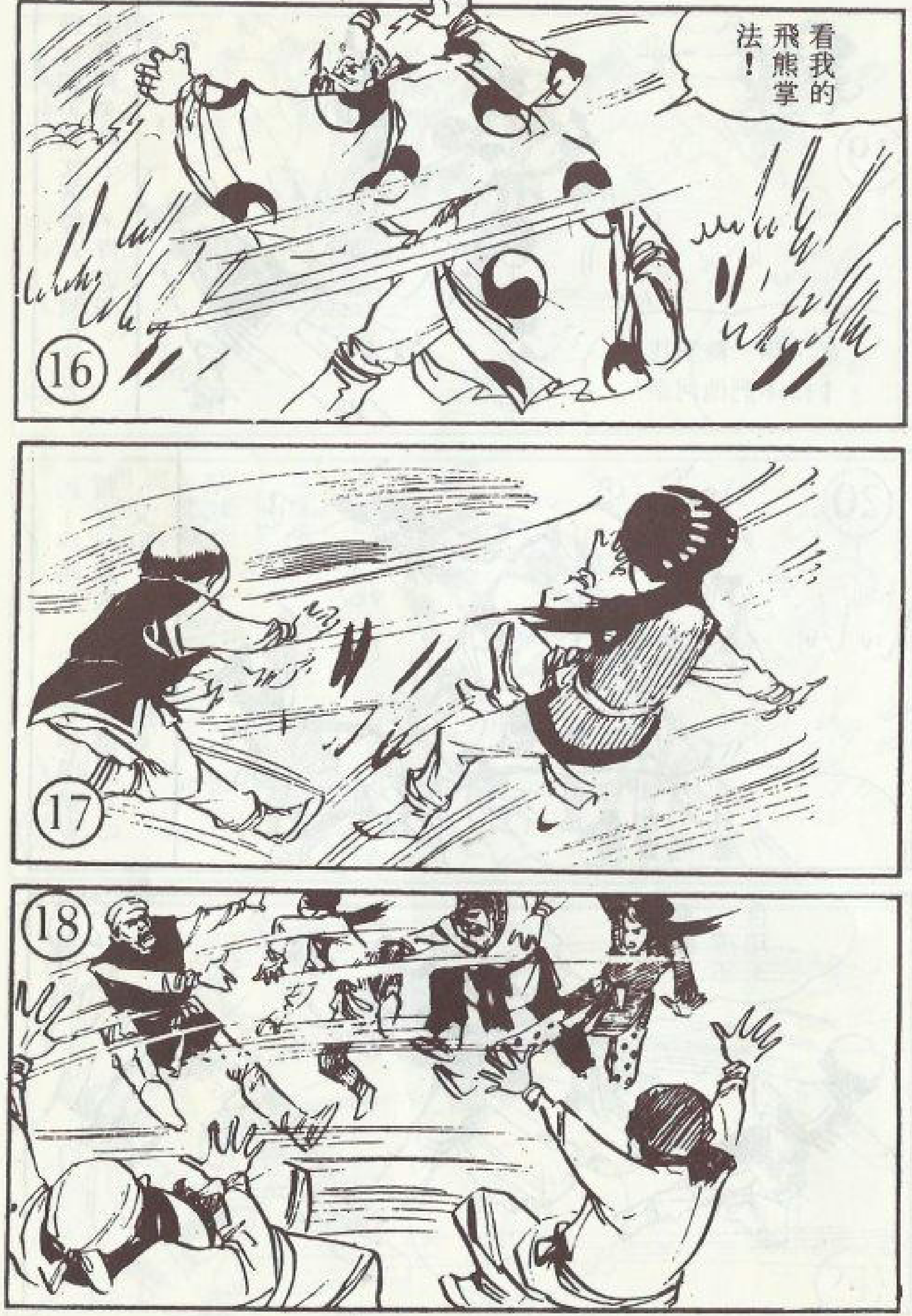
看我的飛熊掌法！
16
17
18

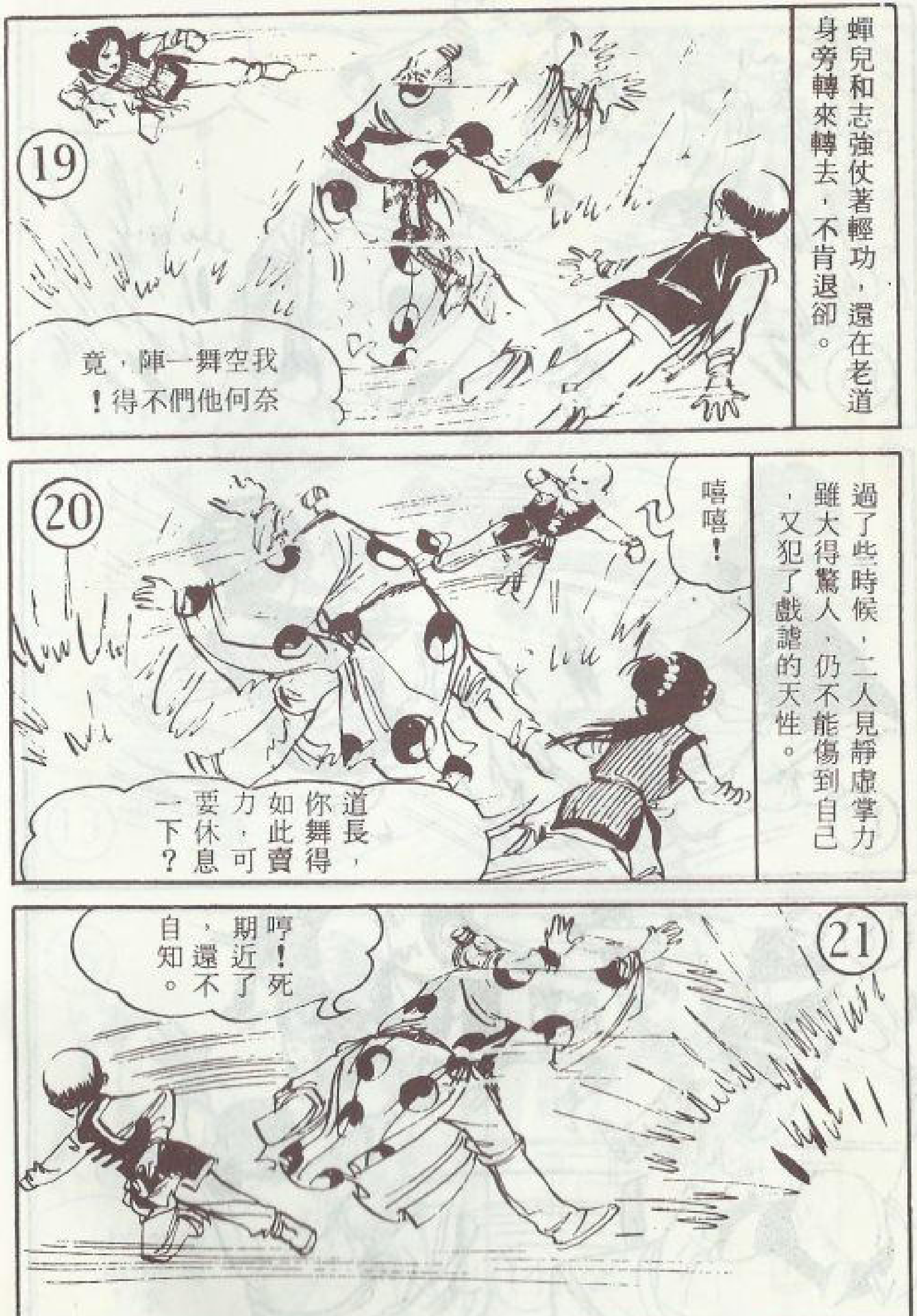

19
蟬兒和志強仗著輕功，還在老道身旁轉來轉去，不肯退卻。
我空舞一陣，竟奈何他們不得！
20
過了些時候，二人見靜虛掌力雖大得驚人，仍不能傷到自己，又犯了戲謔的天性。
嘻嘻！
道長，你舞得如此賣力，可要休息一下？
21
哼！死期近了，還不自知。

22
道長好天真！和他一起玩玩倒很不錯。
哈哈！
23
這樣苦纏，也的確不是辦法，假露破綻，引他們進攻。
24
從背後進攻！
小鬼果然中計！

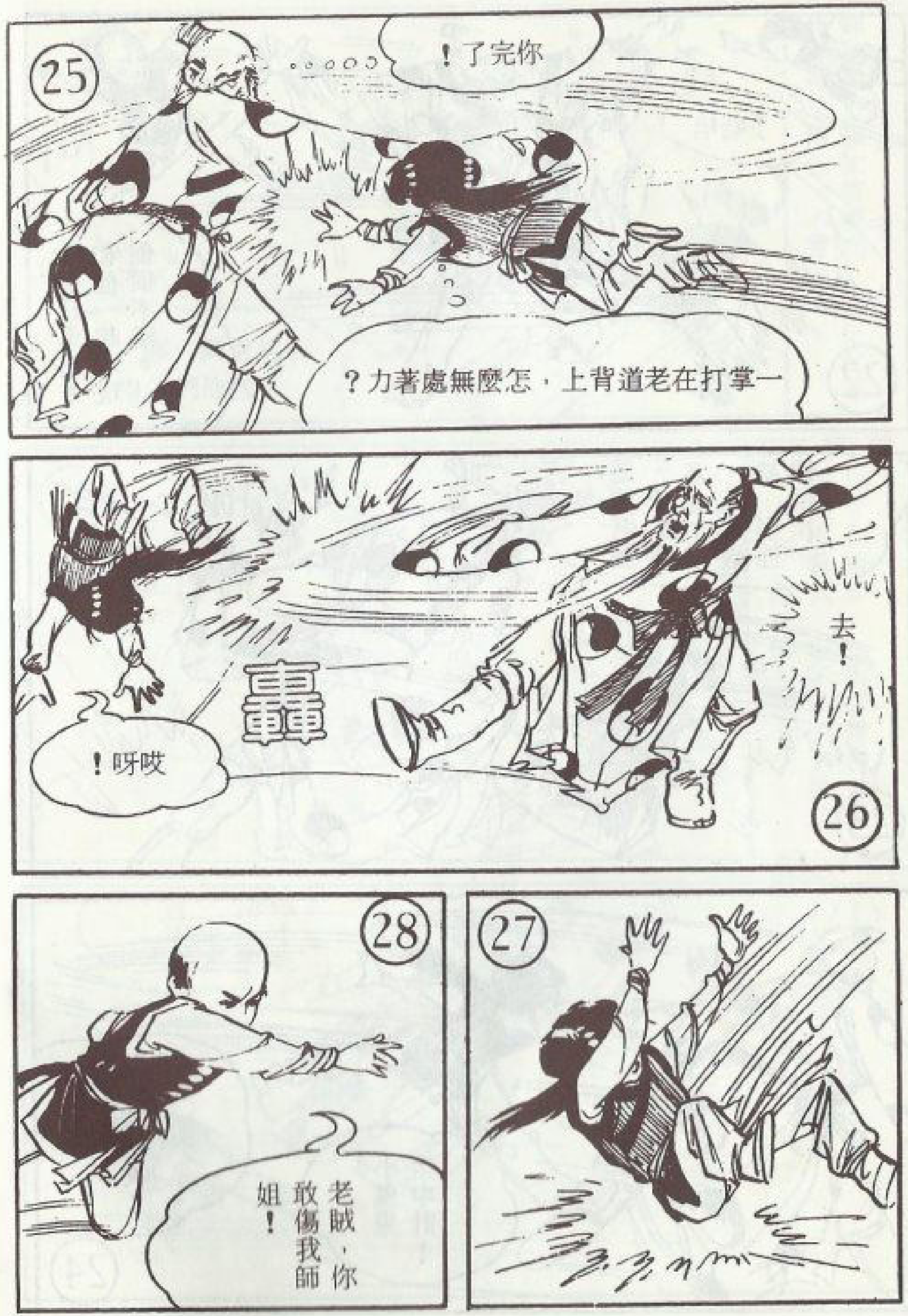
25
你完了！
一掌打在老道背上，怎麼無處著力？
26
去！
轟
哎呀！
27
28
老賊，你敢傷我師姐！

29
找死！
吃我一掌！
30
去！
哎呀！
轟
31
志強被一掌打入高空……
32
復由空中重重的摔下來。

百丈山頂忽傳來一聲倩笑。
大家眼睛一花，一個女孩子已站在場中。
你這老而不尊的牛鼻子，怎麼欺侮小孩？
您老人家去救人，這裏由我料理。

明因抱回志強和蟬兒。
服了治傷丹，二人立刻醒來。
哈哈！
妳是那裏來的，張口罵人，不怕我教訓妳嗎？
你也配！倒是我要給你一個教訓！
啊！

哎呀！
沒見她動，竟挨了一巴掌！
這位小女俠的身手，與志敏差不多。
會不會是傳聞中的梅花女俠？
是了，看她的裝束，和傳聞中的一樣！

我不殺妳這野……
嗯！
哎呀！
野什麼？說呀！
氣死我也！

啊！他想自刎！
我一世英名毀在女孩子手裏，還活著做什麼！
啊！
且慢！
妳不要管我！

天下人管天下事，我那能見死不救？
我不殺你，當然必須救你。
你只不過上了令徒的當，若是知錯能改，武林人仍會尊敬你。
莫因敗在我手裏，就痛不欲生，須知愈挫愈奮，才是大丈夫行為。
將來以忘年之友的身分與我過招，豈不比互相殘殺的好？

道長以為如何？
貧道敬受教訓，有生之年必奉行到底。
貧道去了！

霸王莊人見情勢如此，紛紛逃跑。
女俠神勇，貧衲萬分敬佩。
豈敢！
若非女俠援救，真不堪涉想。
老前輩過獎了。

請問諸位要到那裏去？
明因把此行目的說了。
這樣說來，目的倒相同，我也要找曹吉祥報仇。
姑娘怎會和曹賊結仇？
難道姑娘也有滅門之恨？
天下誰不恨曹賊，我與曹吉祥的仇，絕不下於于氏兄弟。

先祖王文與于尚書同日被害。
原來女俠竟是王大學士的後人。
老朽失敬了。
老英雄不必多禮！
將來需老前輩指教之處尚多哩。
我該走了。
王女俠不上京嗎？

我還有一點小事未了
只好到南昌再見了！
哦……
王紫霜向大家拱拱手，一轉身，只見一個白影破空而去。
今晚如沒有她來，我們
不知要變成怎樣呢？
她小小年紀，竟學會了飛行
絕跡的功夫！

第四十六章　江上風波

紫霜走後，明因吩咐大家去休息。
第二日。
早餐後，衆人別了朱平山，
向南昌出發。
平山夫婦也收拾回故鄉吉水。
明因一行人到達南昌。

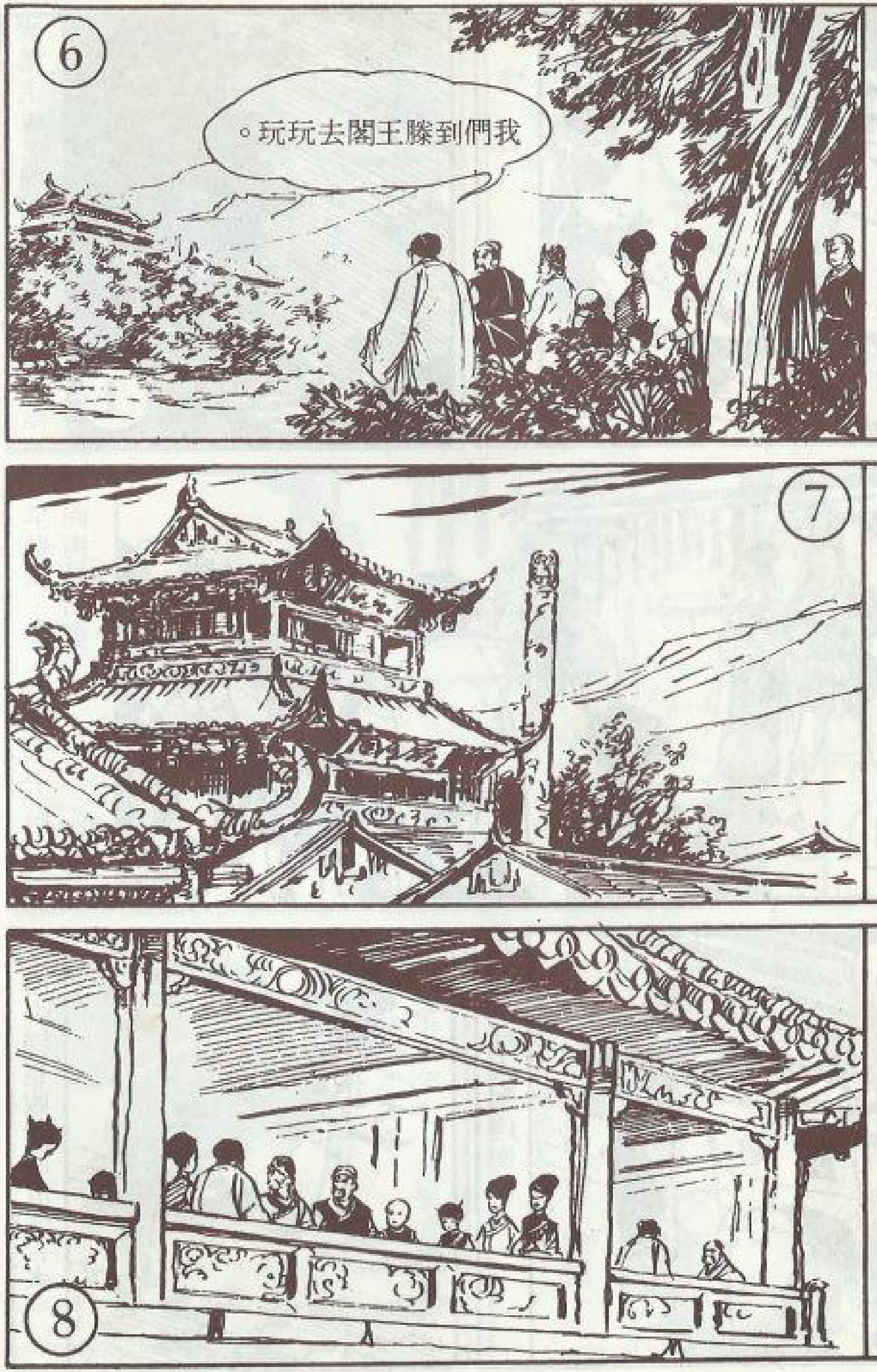
安頓好住處，一行人向城西走去。
我們到滕王閣去玩玩。
不一刻來到滕王閣。
找了一個憑窗的清靜坐位。

他們一面品茗，一面憑窗遠眺。
你們看！那邊是什麼？
唔！
江邊有兩條相搏的身影。

13
志強一見，立刻縱出閣外。
14
明因和文玉也快步走出滕王閣，趕去江邊。
15

16
17
兩人年紀都比我輕，功夫卻比我好。
18
那個人越看越像志敏，走近去看清楚。

不准教別人幫手！
唔！
不是志敏是誰呢？
兄弟，你在搗什麼鬼？
啊！
不要你管！我們
還沒有分勝負呢？

明因趕到了。
兩個小孩年紀輕輕
，功夫卻如此驚人！
但兩人的面目都很陌生……
啊！那不是志敏和王女俠嗎？
住手！

你們為……
嘻嘻！
呀！
嘻嘻！
又去得無影無踪！
哈哈！

咦！怎麼都走了？
那青臉小孩就是敏弟。
另外那位美少年，就不知是誰了。
也不知兩人怎會打起來。
他倆真胡鬧！
他們兩人功力相當，恐怕還有得比哩！

36
原來他們在比武啊！
37
千萬別打出仇來！
38
也許他們會在滕王閣等我們回去呢！
39
40
師父，剛才有個小孩送來一封信。

41
唔!
42
今夜會仙居見
—敏—
43
人呢?
走了!
44
是不是臉色青青的……
45
嗯！有十三四歲大，還吃了兩塊糖才走哩！

唔！不知又在
搗什麼鬼？
那小孩就是志敏，要
我們今晚到會仙居去。
大家猜不出志敏的用意，只
好付了帳步出滕王閣。
夜色降臨，大家依約來到會仙居。

選了一角水榭坐下來。
各位請
到樓上
雅座好
嗎？
為什麼？
這裏有人包了。

這水榭很好，可否先讓我們在這裏喝一杯茶？
等預定的客人來了，我們再到樓上去，好嗎？
各位都是外鄉來的，小店自應招待，但那位小哥兒已經付了五兩定金……
要小店將位子空下……
他們隨時都會來。
小店已收了人家定金，怎能不講信用，要是讓人家碰見了，怎麼好意思！

那位小哥長得什麼樣子？
年紀和你一樣，不過臉色藍得可怕。
背著一枝長劍，外鄉口音……
好了，他要請的就是我們！
客官可別跟小的開玩笑！
不開玩笑，快替我們泡茶。

志敏可以說是宇內第一奇人，奇人必有他的奇行。
今晚倒要問問他，為什麼捉弄人？有理便罷……
嘻！剛才那樁事，別給志敏看到，否則……
再被捉弄一次，那才寃呢！
你就是幫著你敏弟，等下連你也要挨揍！
哈！好厲害！
別拌嘴，放著湖光山色，花香鳥語不欣賞。

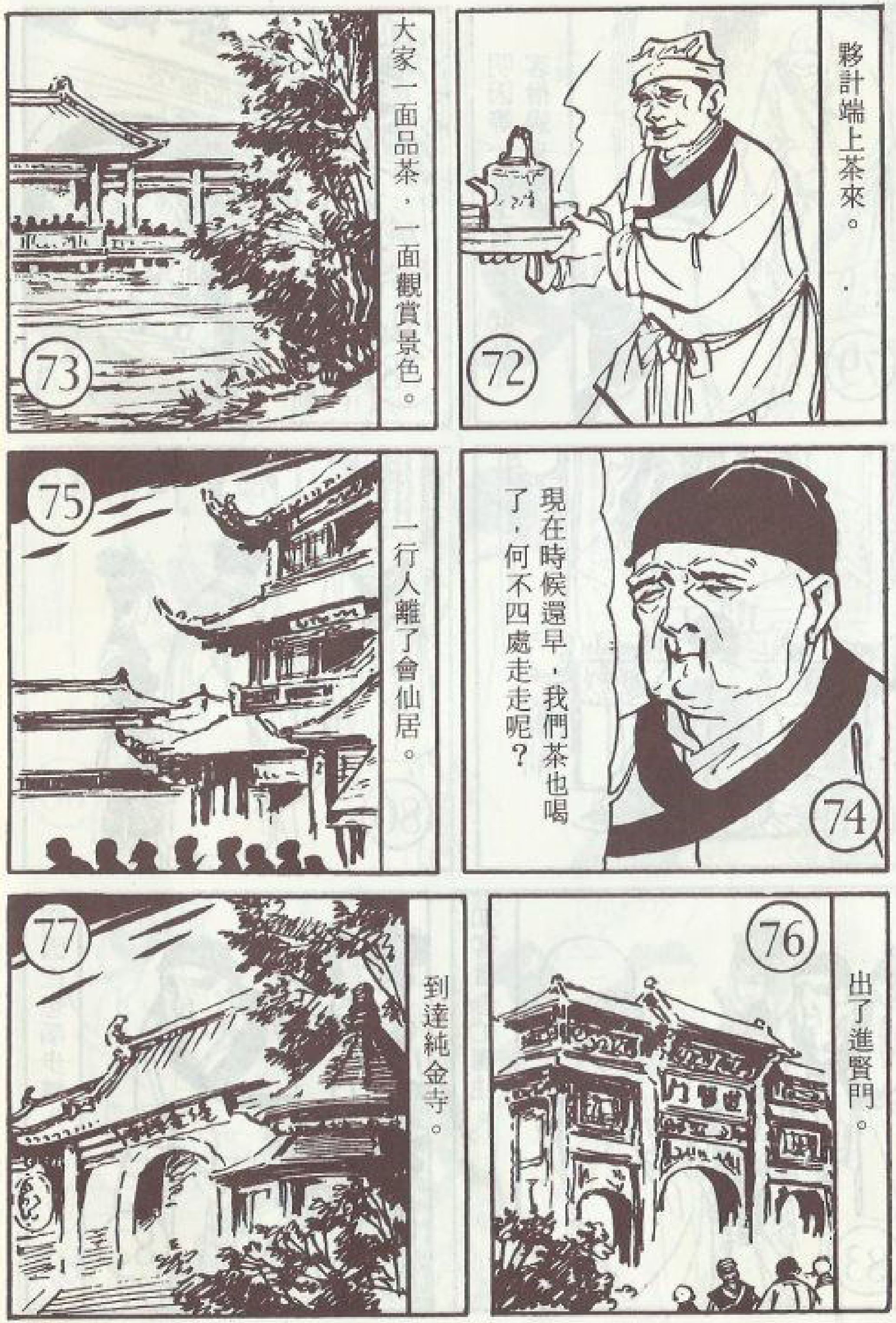

夥計端上茶來。
大家一面品茶，一面觀賞景色。
現在時候還早，我們茶也喝了，何不四處走走呢？
一行人離了會仙居。
出了進賢門。
到達純金寺。

明因等一踏上石階，就有知客僧過來接待。
明因正想順步轉入後殿。
知客僧急忙攔住。

大師就在此隨喜吧！
後殿是本寺住持靜修之所，不待通報，不方便招待各位。
哦！貧尼失禮了！
唔！後殿有點蹊蹺！
哼！
咦？

第四十七章　兄弟之爭

蟬兒，又看到什麼？
寺院後面，好像有點古怪。
師父和知客僧說話時，我明明看到後殿有個紅衣身影一閃……
是啊！我也看到了，分明是個女人的身影。
也許是遠地客人携眷暫住吧！

有許多讀書人，酷愛寺院的清靜，租下耳房，携眷久住。
讓我們進去看看都不肯，人家携眷久住就可以，真是豈有此理。
難道這就不妨礙寺裏人的清修？
這樣說來，的確有點可疑。
文玉偷偷碰了蟬兒一下，並使個眼色。

回客棧休息以後，蟬兒悄悄拉了文玉到後院去。
在一座假山後的石櫈上坐下。
師姐，在路上妳碰了我一下，做什麼？
妳和志強不是看到寺裏有女眷嗎？

是啊！
那寺有點古怪，說不定還是個藏污納垢的地方，我們何不悄悄的去查探一下。
不過，純金寺裏起碼有好幾百個和尚，光是兩個人去太危險，最好找鳳英和志強一起去。
哼！別找志強，省得他又說，非他們男人不可。
可是，我們只有三人，未免太少！
沒有我，妳們走不成的！
假山後，忽然有人說話。

原來是你！
不害羞的牆腳鬼，偷聽人家說話。
偏不讓你去！
吃晚飯的時候，我把話一說，妳們都走不成！
你說！我就撕你的嘴！

假山後面，還藏著另外一個人。
他們不知，還繼續說著話。
四師弟，要去可以，不過……
晚上你敏弟來了，不陪他怎成？
他才不要我陪哩！
說不定，他早搶先把純金寺弄得一清二楚了。
三人商議妥當，由文玉通知鳳英，相約守密，免得驚動大家。

嘻嘻！你們瞞不了我！
笑什麼？捉弄她一下！
唷！
原來是妳，嚇了我一跳！
妹妹，妳剛才笑什麼？
玉鸞把聽到的話，告訴玉黛。

姐姐，我們學了這麼久功夫，媽媽總不讓我們出手。
好容易有這個機會，我們悄悄去好嗎？
嗯！最近也學了志強、蟬兒許多功夫，也得試試。
但她們腳程快，我們那能跟得上？
慢點不要緊，只要能到純金寺就行了。
就這樣吧！回廳裏去。

明因正在廳裏陪著二個少年談話。
鸞兒、鶯兒，快來！
我替妳們引見。
這位是穆然化，穆哥哥。

這位是志敏哥哥。
聽說志敏是個美少年，這樣還美嗎？
如果這樣還叫美男子，那閻王殿前小鬼該是天仙了。
她們兩個在嘀咕什麼？
志敏，你惡作劇也玩夠了。
她們還沒見過你的真面目呢！

此處裁開，恕不退換。

將來遇上，豈不是不方便！
晚輩出山時，恩師贈了五包化顏丹，囑晚輩勿以真相示人。
在大庾嶺時，曉宿夜行，不需要化裝。
離開石虎莊以後，怕被人認出來……
才化了這副怪相。
大師既然這樣說，晚輩就把它去掉！

是啊！你這倒霉相老早就該除去了！
嘻！你還講我，你自己的僞裝，不知要裝到什麼時候呢！
你別管我！我就是這副樣子。
不管就不管！
志強拉著志敏到屋後去。
一會兒，志敏換了衣服出來。

哇！長得和志強哥哥真像！
果然是世間少見的美男子。
于哥哥，到底那個才是你的真相？
色即是空，空即是色，無人無我，我不知那一副是我。
現在這副是他的真相，那副是他搞出來的鬼畫符。
哈哈！我先走一步，待會在會仙居見。

志敏又搞什麼鬼？
說不定他又聽到什麼了。
志敏藝業高得出奇，非親眼看見，誰會相信。
看他才不過十五、六歲年紀……
不！他才十四歲。
真氣死人，連我也被他騙了，非找他算帳不可！

穆小哥怎會受他的騙呢？
四天前，在峽江鎮遇到他，他
他自稱姓龍，名捲風。
我尊稱他一聲龍兄……
他居然厚著臉皮，叫我穆弟。
問他年齡，他說是十五歲。
真倒楣！竟做了他幾天弟弟，到今天才知他也是十四歲。
我非搶個哥哥做不可！

穆弟也是十四歲，不知幾月幾日生的？
七月十五日。
敏弟也是七月十五日。
那有這麼巧的？
一點不假，的確是這天。
穆弟是什麼時辰？
不說了，省得你們又說巧極了。
可不要也是子時呀！

是又怎樣？
那麼，你們只好打一場架，或抓鬮來分出哥哥、弟弟了。
我們還是先去會仙居吧！
一行人向會仙居走去。
到會仙居，只見那藍面少年拱手站在水榭盡頭。

大家進入水榭，吩咐酒家端上菜肴。
志敏，怎麼又換上這副面孔？
哦！
省得惹麻煩呀！
老前輩可知我選這地點的用意嗎？
這裏四面是水，僅有一座橋可以進來。

此處裁開，恕不退換。

而且地方小，讓我們一佔，任何人也難得插進。
除非有登萍度水的功夫，不易進來竊聽。
我們的處境很危險。
啊！難道敵人已跟上我們了？
不但知道我們的人數、去向、企圖，連一部分淵源來歷也弄清楚了。
只見志敏由懷裏取出一卷紙。

從中找出一張，交給駱中明。
伯伯，請看這個！
只見紙上寫著……
孫華大寨主閣下：于謙後人重入中原，有前參將駱中明，明因賊尼師徒護送；一行五人於今日離石虎莊北上，均為高手，小心留意為要。
知名
伯伯，再看這一張！
明因賊尼七人至霸王莊尋仇！
達字
看完了紙條，志敏又從懷裏取出一個封套。

這些紙條是怎麼來的？
還不是偷、截、搶幾個字。
我們一面剪除強有力的賊首……
至於和曹賊串通的狗官，可以慢慢蒐集證據，交由國家來制裁他們。
皇帝就是再糊塗，也不會任由曹賊橫行。
穆弟說得對！
這回，你要叫我穆哥哥！

一路都是你叫我哥哥嘛？
你為什麼騙我，說你十五歲呢？
明年不就十五了嗎？
那麼，你有多大？
今年十四歲，七月十五日生，怎麼樣？
不用爭了，我們兩人都是哥哥，也都是弟弟。
啊！
我先叫你穆弟弟，過一會，你再叫我龍弟弟吧！
不行！我們打個賭！

賭什麼？
比武，誰贏了，誰就永遠是哥哥。
不行！對招，你又不認輸，果真打傷了，豈不可惜，還是賭偷好。
怎樣偷法？
偷對方身上一件東西。
只要是對方認為最重要，又最難偷的就成。
好！
請駱伯伯和二位老前輩作證。
我請二位姊妹作證。

大家都跟著走向後面的平台。
好戲就要開鑼了！
看他們各顯身手。
二人分站在平台兩端。
穆弟，先檢查你身上的東西是否齊全，省得輸了又有話說。
哼！我查過了，你呢？
我不用檢查，現在開始！

發行人 平鑫濤
出版者 皇冠漫畫雜誌社
主編 許少芬
設計部 吳璧人．鄭又菁．吳慧雯
社址 台北市敦化北路120巷50號
郵政信箱 台北市郵政第三三〇〇號信箱
電話 (〇二)七一六一八八八八

中華民國七十三年二月創刊
中華民國七十四年一月十日 出版 每周四出版
長期訂閱 全年52期新台幣1560元半年26期新台幣780元
劃撥帳號 第〇〇一〇四二一六一九號皇冠出版社收
封面設計／游龍輝
圖片整理／李天賜

招百出笑痛您肚皮
老夫子全集
出版十套，每套新台幣一百八十元

看『老夫子闖江湖』
老村全集
每冊新台幣40元

貌一新的大俠風範
虎傳全集
全套共三冊，每冊近二百頁
每套新台幣一百六十元

趣百妙的精選旅途
猛鬼廟全集
每冊新台幣10元

台北市立圖書館
4303892

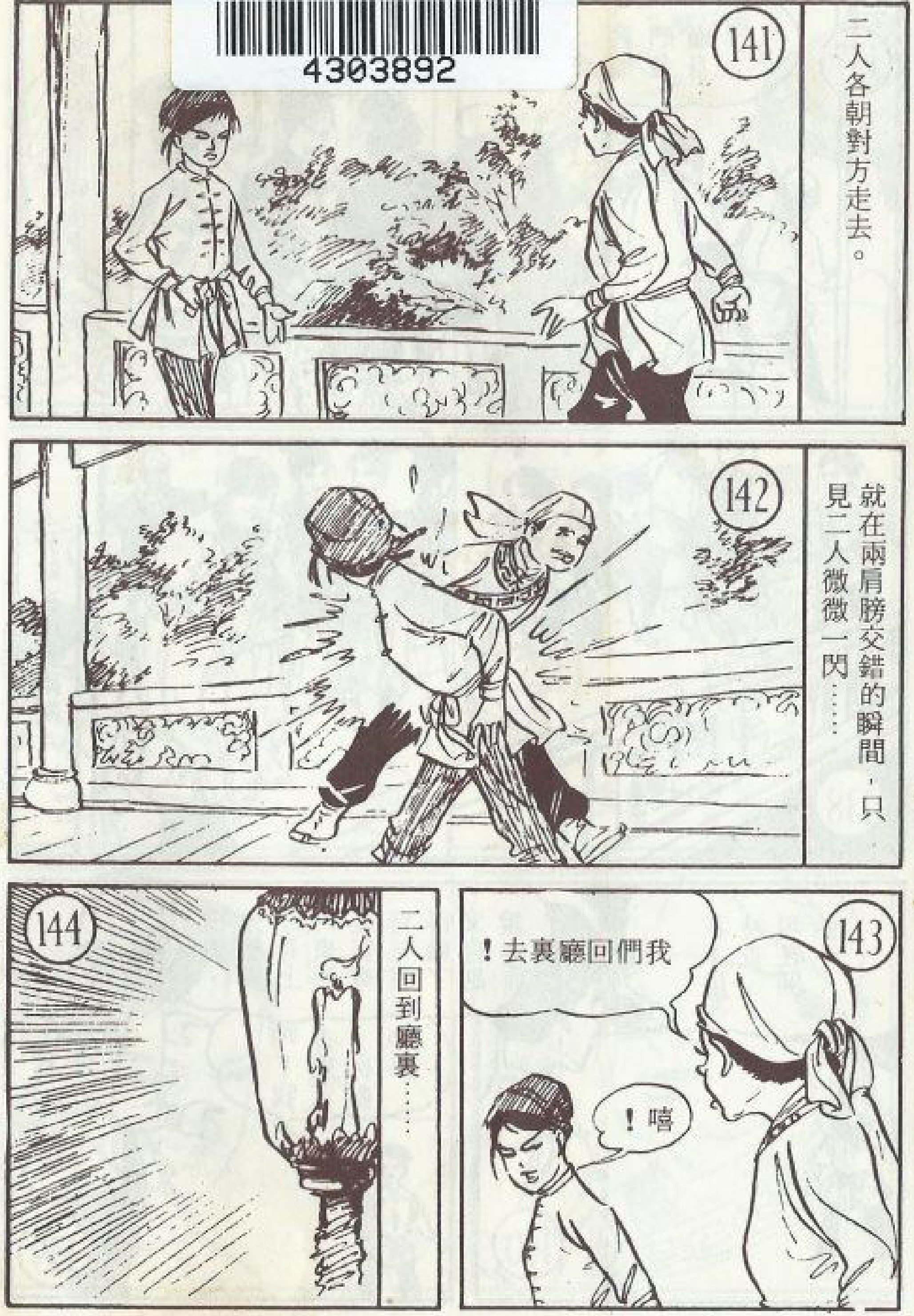

廖煥化和志敏的比賽到底誰贏？請看下冊。